Пролетарии всех стран, соединяйтесь!
К борьбе за дело Коммунистической партии будь готов!

Пионерская ПРАВДА

Орган Центрального Комитета ВЛКСМ и Центрального Совета Всесоюзной пионерской организации имени В. И. ЛЕНИНА

Год издания 38-й
№ 51 (4594) ★ Вторник, 26 июня 1962 г. ★ Цена 1 коп.

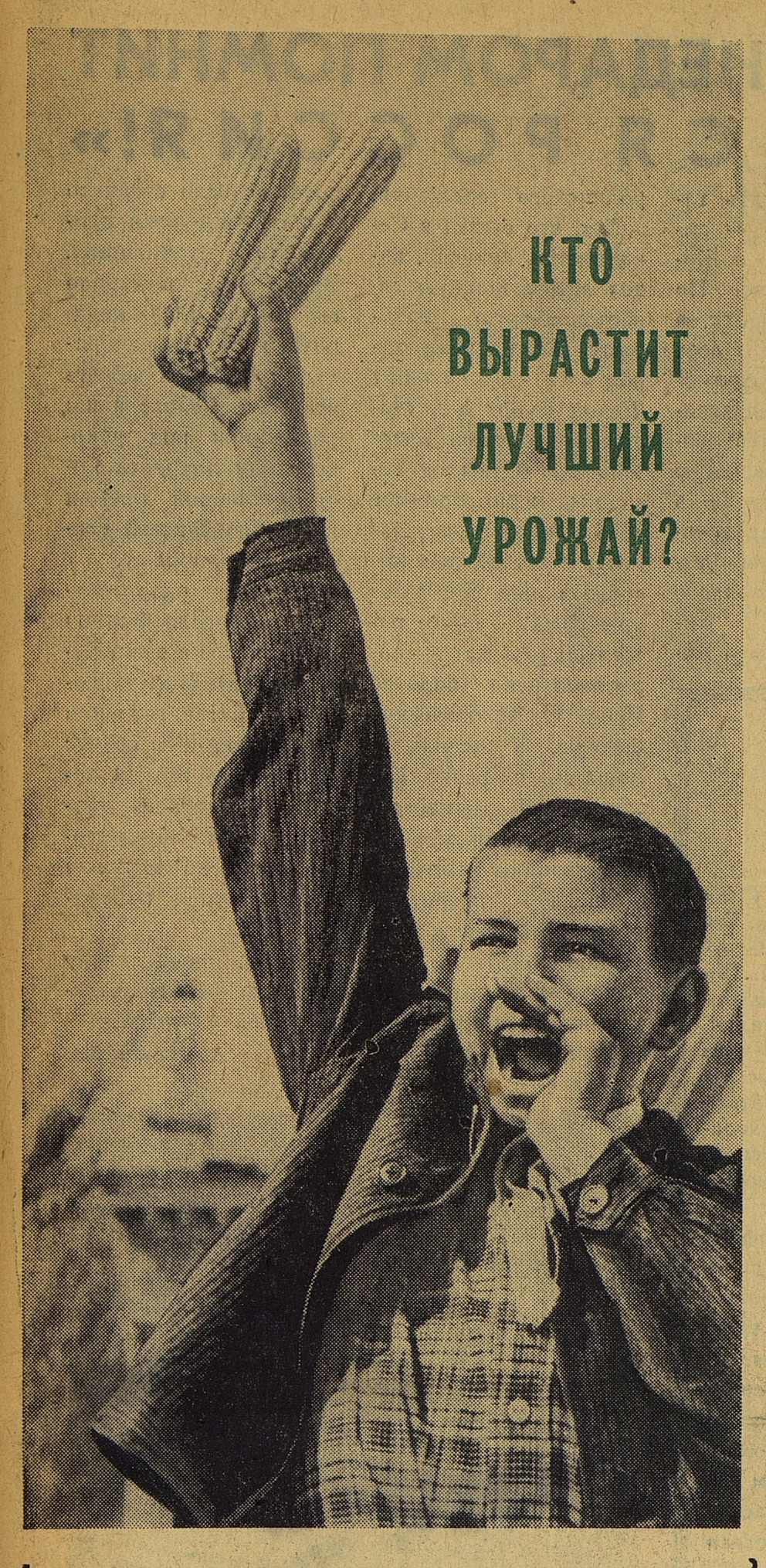

А вы растите такие тугие початки!

А у вас на полях созревают горох, бобы, свёкла!

ЦК ВЛКСМ объявил всесоюзное социалистическое соревнование за выращивание кукурузы, свёклы, гороха и бобов!

Пионерские дружины! Кто вырастит лучший урожай!

200 путёвок в Артек и «Орлёнок» ждут победителей.

ПОЗЫВНОЙ сигнал—общий!

ВСЕМ, ВСЕМ, ВСЕМ, КТО ПРИНЯЛ МОЙ ПРИКАЗ! ДАЮ ПО ФОРМЕ НОМЕР ОДИН ПОЗЫВНОЙ СИГНАЛ — ОБЩИЙ!

Получил 234 донесения. Ясно: ребята принялись выполнять приказ. Но есть и донесения странные и непонятные: «Расшифровали твой приказ...», «Прочитали приказ...», «Вот что написано в твоём приказе...» — и всё.

Те, кто прислал их, приняли приказ за ребус. Ошибаетесь! Приказ не только расшифровывают, но и выполняют.

А где дела новые, каких ещё не было? Кто сообщит о таком деле, чтоб позавидовала вся наша команда?

Ребята из посёлка Свиблово написали: «Мы не знаем, с чего начать, и поэтому просим тебя, Тимур, дать нам полезный совет».

Не срамитесь. У каждого мальчишки должна быть фантазия! «Советоваться с родителями или делать всё самим?» — спрашивают они. Наша команда всё держала в тайне.

Читаю донесение из села Небылое:

«Тимур! Вчера собрал четверых мальчишек и разослал по дворам следить за цыплятами. Каждому поручили по два двора. Итог вчерашнего дня: на десяти дворах вороны не утащили ни одного цыплёнка. Сегодня все цыплята уцелеют на двадцати дворах!»

Деловой парень! Даже донесение своё зашифровал. Такого мы бы взяли в свою команду, только к делу бы вашему добавить тайны и приключений.

И у этого парня из Чаплыгина письмо хорошее:

«Когда я расшифровал твой приказ, я сразу приступил к делу. Я собрал ребят, и мы придумали сделать верёвочную лестницу. Все начали собирать части для лестницы. Тащили сучья для перекладин, где-то раздобыли две большие верёвки. У нас получилась хорошая верёвочная лестница. Привязав её к суку большого дерева, мы по ней поднимались вверх и спускались вниз. В общем, Тимур, мы твой приказ выполнили».

Выполнили, да наполовину. Хоть и интересно было, но ради чего это вы по лестнице лазили? Дела настоящего у вас не было. Придумывайте дальше и шлите донесения.

Пока можем принять в свою команду только ребят, которые действуют под паролем ЗЛПР. Что это такое? Следите за газетой!

ИТАК, ПРИКАЗЫВАЮ ВСЕМ:

1. Присылать подробные донесения об интересных делах, которые сами придумали и сделали.

2. Не забывать подписывать донесения паролем.

ТИМУР.

Рис. В. НИКОЛЬСКОГО.

ТРИ ДЕЛЕГАТА ИЖЕВСКА

Галя спешила. От солнца жмурились глаза, только не до солнца сейчас. Что-то случилось! Ну разве зря позвонят из горкома? Сказали: «Дело есть. Зайди».

...Из горкома Галя выбежала весёлая и прямо к телефону-автомату:

— Юра, ты? Дело есть. В 17.00 в штаб. Конечно, срочное! Не забудь за Герой зайти.

Так собирала Галя Бараева членов городского пионерского штаба. Пришли все.

Дело было важное: послать на слёт в Артек троих делегатов.

— Славу! Славу Пермякова, командира красных следопытов из 44-й школы, — сразу предложили ребята. — Пусть он возьмёт с собой нашу пионерскую летопись и всё о пионере-герое Удмуртии Шуре Бибикове.

Много было предложений. Выбрали начальника штаба Галю и ещё одну Галю — Быкову, как лучшего председателя совета дружины 63-й школы.

Уезжали в Артек ребята с наказом: как можно больше узнавать, записывать всё о делах пионеров других городов и сёл.

А в августе, когда в городе откроется лагерь пионерского актива, делегаты расскажут ребятам о слёте.

«СЕГОДНЯ НЕ НАША ОЧЕРЕДЬ...»

Пасла я недавно овец возле оврага. Вдруг слышу — кричит мне дочка:

— Мама! Мама! Овца тонет!

Я к оврагу. Этой весной дожди намыли туда много грязи. В ней овца и завязла. Совсем из сил выбилась, видно, долго мучилась. Оглянулась я и вижу: метрах в десяти от овцы на берегу мальчик корову пасёт. Смотрит, как овца тонет, и хохочет. Я ему (это был Янеев, пятиклассник из нашей школы) говорю:

— Что же ты мне не скажешь, что овца гибнет?

А Янеев отвечает:

— Мне-то какое дело! Пусть хоть все овцы утонут. Сегодня не наша очередь пасти, а твоя. Вот когда папа будет отвечать за стадо, тогда буду следить.

Овцу я, конечно, спасла, но успокоиться до сих пор не могу. Очень расстроили меня слова Янеева.

Л. В. ШУМИЛОВА,
старший овцевод колхоза имени Тимирязева.
Чувашская АССР, Ядринский район.

«НЕДАРОМ ПОМНИТ ВСЯ РОССИЯ!»

«Вам не видать таких сражений!» — писал Лермонтов о Бородинской битве. Но вот, спустя 150 лет, в памятный для всех русских день 7 сентября, вопреки предсказаниям поэта, люди воочию увидят великую битву. В этот день в Москве, рядом с древней «Кутузовской избой», откроется новое сооружение — живописная панорама Бородинского сражения.

Тот, кто бывал в Севастополе, конечно, видел замечательную севастопольскую панораму. Её написал художник-баталист Франц Рубо. А к столетнему юбилею Бородинской битвы он создал ещё одно огромное (115 метров по окружности и 14 метров высотой) панно. Две большие армии — более пяти тысяч солдат — нарисовал на полотне Рубо. И человеческие фигуры, и пушки, и лошади, и речка Колоча — всё как настоящее, всё изображено в натуральную величину.

Очень короткий срок — всего два года — экспонировалась эта панорама в невзрачном тесовом здании на Чистых прудах. А потом полотно было свёрнуто и около полувека пролежало в хранилищах. Время не пощадило его: около 1 000 квадратных метров панорамы оказались испорченными. Сейчас наши художники под руководством лауреата Государственной премии И. В. Евстегнеева воссоздают панораму.

Царское правительство запретило Францу Рубо ввести в композицию смертельно раненного в битве генерала Багратиона. А сейчас вы увидите его на полотне: Евстегнееву удалось создать образ этого героя, не нарушая общего стиля панорамы.

Скоро, очень скоро вы сами увидите «русский бой удалый».

А. ОСАДЧАЯ.

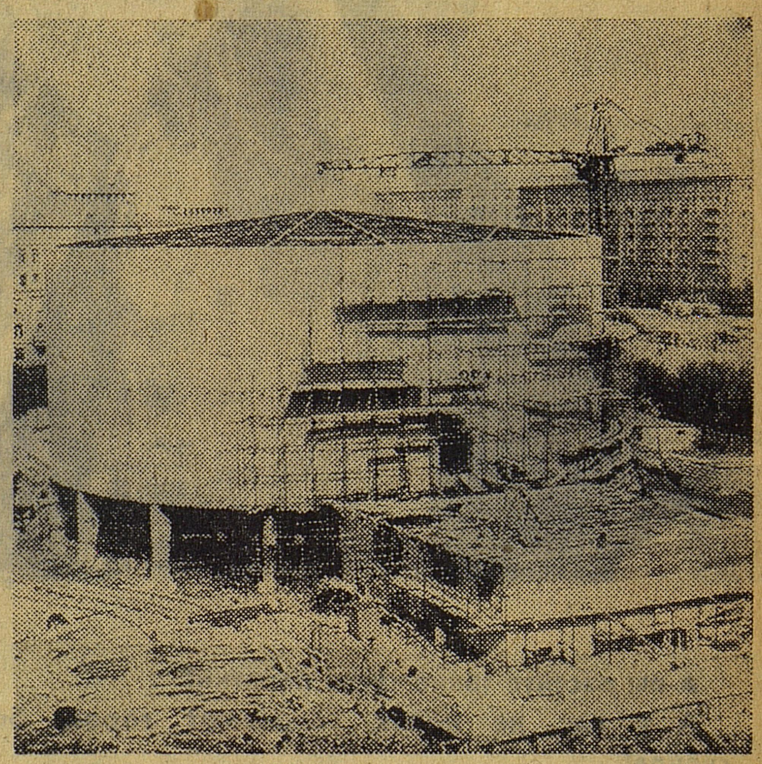

На строительстве панорамы.

Фото В. ГУСЕВА.

Песни над страной

24 июня повсюду над страной звучали песни — молодость страны отмечала свой праздник. Это праздник механизатора Ивана Ванина — день и ночь гудит его трактор на кукурузных полях Подмосковья, это праздник и знатной доярки Любови Сысоевой, и строителей Запсиба, и неутомимых путеукладчиков железной дороги Абакан—Тайшет, и молодых целинников Казахстана, тысяч девушек и юношей с ударных комсомольских строек страны. Это праздник всех молодых строителей коммунизма.

Мы отмечаем праздник молодёжи.
Повсюду — от тайги до целины —
Он всем нам дорог,
Но ещё дороже
Вихрастой пионерии страны!
На мачтах флаги алые пылали,
Пел дружный хор, вовсю сиял костёр.
Но в этот день ребята поздравляли
Не только старших братьев и сестёр,
Не только славный комсомол-вожатый,
Который стал примером им во всём, —
Самих себя поздравили ребята
В совсем недальнем будущем своём.
Они пока что выросли не слишком,
Но посмотрите, как они близки,
Те дни, когда девчонки и мальчишки
Наденут комсомольские значки,
Помчатся в космос, встанут у мартена
И поведут суда в морях седых!
Своим считает этот праздник
Смена
Сегодняшних героев молодых.

Олег ДМИТРИЕВ.

В Софию

В шестой раз осенью прошлого года в дружинах проводились соревнования по легкоатлетическому четырёхборью. На старт вышло более шести миллионов пионеров и школьников Болгарии, Венгрии, ГДР, Польши, Румынии, Советского Союза, Чехословакии. Лучшие (по одной команде от каждой страны) завоевали путёвки на поездку в Международный лагерь, в Болгарию.

Команды спешат в Софию. Заняли места у окошек поездов пионеры ГДР, Польши, Чехословакии. А с Шереметьевского аэродрома Москвы поднялся в воздух и взял курс на Софию самолёт «ИЛ-18». На борту самолёта — команда 75-й школы Москвы, победительница соревнований прошлого года. Вот они, 12 лучших физкультурников: Таня Тульская, Нина Камнева, Таня Козлова, Аня Стребыкина, Соня Помбриг, Вася Хоменков, Володя Макаренко, Коля Стрекачов, Юра Герасичкин, Володя Кузьминов, Наташа Борисова, Костя Томилин. Может быть, вы чуть-чуть завидуете им. Но в такое путешествие может отправиться каждый. Надо только хорошенько подружиться со спортом и выйти на старт новых соревнований.

Самолёт летит в Софию. Вместе с шиповками, спортивной формой наши ребята везут ценный груз — хрустальный «Кубок дружбы». В прошлом году его завоевала команда школы № 57 г. Одессы. А через несколько дней на самом большом софийском стадионе «Василь Левски» команды семи стран в соревнованиях определят новый адрес кубка.

В. КОЛОСКОВ.

Фото АВТОРА.

Летняя

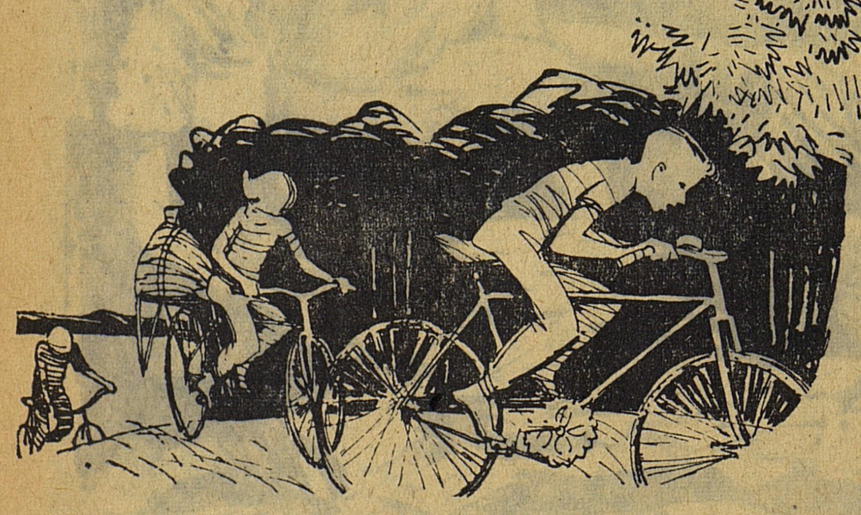

Серёга Корчажников с силой давил на педали, нагибал голову и мчался вихрем впереди всех. Посмотришь вниз на убегающую под колёса землю, и кажется, что ты в самолёте, который вот-вот взлетит. Хорошо лететь по бархатной от пыли дороге, мимо деревьев в лесу, мимо полей, хорошо расталкивать грудью упругую массу воздуха. Серёга оглянулся: невдалеке крутил педали Витя Ёлкин, а Сашки Донского почти не видно. «Вот неженка!» — рассердился Серёга, притормозил, соскочил с велосипеда, сел на траву у обочины. Подъехал Витя, сел рядом. Минут через пятнадцать, вихляя рулём, добрался до них и Саша. Устало слез с велосипеда, подошёл к ребятам. Не говоря ни слова, завалился на спину.

— Ты что? — испугался Витя.

— Не могу больше, — простонал Саша, — всё болит. Устал. Не поеду дальше...

— Вот ещё выдумал! — заорал Серёжка. — Километров двадцать только отъехали, и уже «не могу», — передразнил он Сашу. — Да нам ещё раза три по столько ехать надо! И до ночи, понял?

Но Саша молча отвернулся, и только Витя увидел в его глазах слёзы.

— Брось орать, Серёжка, — сказал Ёлкин. — Сам ведь в прошлом году такой был. Думаешь, я не помню, как в первой экспедиции ты тоже валился на землю от усталости и потом раскорякой ходил.

— А ты не ходил? — набросился на него Корчажников.

— И я ходил, — спокойно ответил Витя, — а потом привык. И Сашка тоже привыкнет. Верно, Саш?

Солнце село, когда тройка, заняв весь посёлок, въезжала в село — место их назначения. Здесь за два дня ребята должны были проделать измерения электропроводности почвы.

Километрах в ста от Саши, Вити и Сергея работала другая группа — Гены Цевелева. Он вместе с Вовой Ивановым и Серёжей Щегловым измерял электропроводность болотистой почвы. Работала тройка дружно, здорово и на целый день раньше срока закончила план измерений. Решили мальчишки удивить Владислава Владимировича, руководителя экспедиции, — вернуться на базу отряда в Захолустное за день до всех.

Ехали, смеялись, представляя лицо удивлённого Владислава Владимировича, и не заметили, как стемнело. Первым спохватился Гена Цевелев, начальник группы:

— А фонарь-то мы на базе оставили...

— Больно нужен он! — сказал Вова. — И так доедем.

Но луну укутали плотные тучи, стало совсем темно. В лесу Щеглов зябко поёжился:

— Может, вернёмся, а?

Дорога почему-то стала очень мягкой, даже ехать трудно.

Вдруг переднее колесо Гены провалилось, и он упал. Земля под его рукой странно колыхалась. «Болото!» — испугался Гена, но промолчал. Из темноты донёсся голос Щеглова:

— Ген, а Ген! У меня чего-то земля дрыгается.

— Сиди, сам не дрыгайся! — рассердился Гена и подумал: «Идти нельзя — завязнем. Прямо тут заночуем».

Составили велосипеды, забросали сверху травой — вроде шалаша получилось. Забрались внутрь — ничего, не так холодно. Только комары одолевают.

В пять часов утра в дом штаба экспедиции в Захолустном стучались три облепленные грязью фигуры. «Призракам» пришлось долго ждать — в доме спали крепко. Но вот дверь открылась. Владислав Владимирович замер на пороге: вроде Гена — и не Гена: лоб и щёки в волдырях, комары искусали. У Володи Иванова глаз не видно. Через несколько минут «призраки» уже лежали рядком и крепко спали.

Будил всех Тобка, весёлый пёсик — любимец ребят, которого Владислав Владимирович прихватил с собой из дому. Тобка с лаем носился по комнате, тыкался холодным носом в босые ребячьи пятки. После завтрака экспедиция тронулась в Никоново.

Выручайте!

Едва ребята разгрузили машину, как к Владиславу Владимировичу подбежал запыхавшийся человек:

— Выручайте! Три цистерны пропадают!

— Какие цистерны? — удивился Вознюк.

— Да с молоком! Электростанция у меня на заводе сломалась!

Вперёд вышел Гена Цевелев, пробасил солидно:

— Ну что же, посмотреть можно!

По дороге директор объяснил, что из строя вышел электродвигатель. Механика не было, завод остановился. Ещё немного — и молоко,

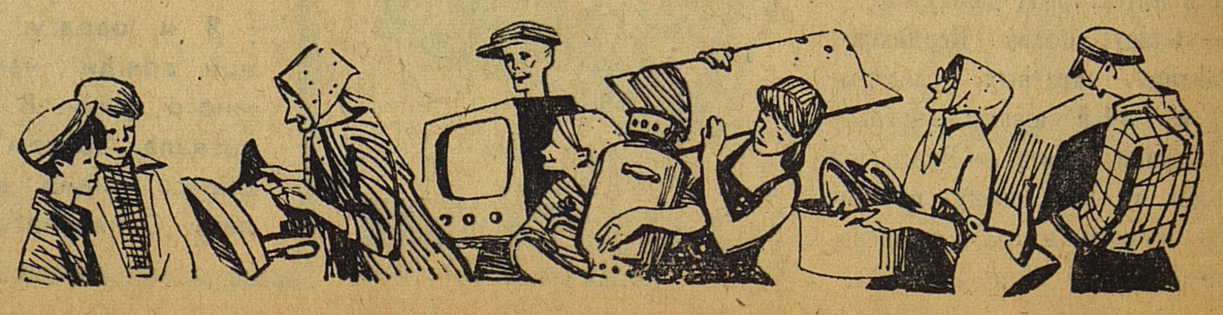

Учились в классе три хороших друга. Вместе ходили в кино, спорили о будущем и уроки порой готовили тоже вместе.

На разных улицах жили они — Ира Скрипник, Олег Тупиков и Люда Перетолчина, — а будто бы рядом, потому что для друзей и дальний переход кажется вполовину короче. Увидели однажды Иру и Олега ребята с Ириного двора:

— Эй вы, жених с невестой!

А один сказал:

— Ещё раз придёшь, по шее получишь.

Олег пришёл. Был во дворе бой. Утирая нос, убежал обидчик Олега, показывая издали кулак.

Вскоре Ира уехала. Друзей осталось двое. Но теперь уже и ребята-одноклассники стали хихикать по углам:

— А этот-то, Тупиков, с Перетолчиной... хи-хи-хи... дружат.

— Жених с невестой! Жених с невестой поехали по тесто!

— Мы взрослые люди, — сказал Олегу Генка Федотов. Генка остался в шестом классе на второй год. Он носит модные брючки и считает себя самым умным, самым важным. — Мы взрослые люди, — сказал он и солидно покашлял. — И я не понимаю, как взрослый человек может водиться с девчонками. Может, закурим?

— Закурим, закурим, — одобрительно закачали головами Генкины дружки.

Приятно оказаться в компании солидных людей, только Олег всё-таки закуривать не стал. Он увидел, что вокруг Люды собрались девчонки и тоже что-то трещат ей в оба уха. Раньше бы он подошёл к ней. Сейчас неловко. Не подошёл Олег. Ни в этот день, ни на другой. Ну её, ещё скажут, что он маленький или жених.

Так кончилась хорошая дружба. Только была ли она настоящей?

Вот и ходят теперь девчонки по одним улицам, а мальчишки — по другим. И в кружки тоже ходят порознь. Записались девчонки в фотокружок, а потом мальчишки стали туда записываться.

— Ну их! — сказали девчонки. — Мы тогда ходить не будем. — И записались в танцевальный.

Мальчишки в танцевальный не пошли. И в волейбольный не пошли: девчонки его захватили.

— Давайте тимуровскую команду организуем, — сказал однажды Саша Дубровин.

— Хо-хо-хо! — загудел отряд. — Что мы, маленькие?

А. ШАСТИН.

г. Иркутск,
школа № 57.

Рис. Н. УСТИНОВА.

ТОТ НЕ ПАРЕНЬ, КТО ТРАКТОР НЕ ВОДИТ!

123 квалифицированных механизатора — вот какое пополнение колхозу готовит сейчас школа юных гиталовцев в селе Камышеватом. 44 школьника уже сегодня водят трактор. Им доверяют обрабатывать не только школьные участки, но и колхозные поля.

●

Толька, колдовавший в углу хаты над велосипедом, вдруг закричал:

— Ставь, мамка, картошку, Жорка с поля едет!

— Да где? Привиделся он тебе, что ли?

— Слышишь, трактор гудит? Это его, точно!

Что-что, а уж трактор, на котором работал в колхозе Толькин брат, он среди ста узнал бы «по голосу».

Так повелось в этом селе. С ранних лет ребята к технике тянутся. Живёт тут у них один человек. На груди у этого человека две золотые звёздочки. Это Гиталов, знаменитый на всю страну механизатор, человек большой мечты. Хочет он, чтоб хлебороб никогда не кланялся земле-кормилице, не гнул спину перед ней. Толька и все его товарищи-односельчане мечтают быть на него похожими. Школа в Камышеватом так теперь и называется: «Школа юных гиталовцев».

...Растёт в селе такой вот мальчишка, Толька. Мастерит из пластилина, из железяк разные хитрые штуки. Глядишь: принесёт на выставку пластилиновый, «как живой», трактор. На уроках труда, в кружках он непременно сделает что-нибудь нужное для колхозного хозяйства. А в восьмом классе Толя Насыпаный уверенно сядет за руль мотоцикла и в моторах будет разбираться до тонкостей.

А в 9-м классе, может, сам Васильич, Гиталов, усадит его рядом с собой, как равного, на трактор, скомандует: «Трогай!»

Сядет Толька и за толстые книжки и будет пропадать на полях, чтоб изучить прихоть и нрав каждого зелёного стебелька, потому что гиталовец — это и агроном, и инженер, и изобретатель.

И вот уже стоит на пороге школы выпускник, механизатор, мастер на все руки, незаменимый в колхозе человек.

Ходит в селе такое присловье: «Тот не парень, кто трактор не водит». А как же девчата? И они с машинами не хуже ребят управляются. Не зря же бригадиром ученической бригады избрали Лиду Кравченко, а не кого-нибудь из мальчишек. Лида так рассуждает:

— Ладно, буду, например, дояркой. На ферму прихожу: ой, пусто в кормушках. Машина стоит. Не искать же мне шофёра. Села за баранку, привезла, что нужно. И уж не побегу за мастером, если электродоилка забарахлит...

Но скорее всего будет Лида механизатором. Очень уж хорошо она «сердце» трактора чувствует. И появится в бригаде Гиталова первая девушка-трактористка.

Школьный участок — больше 50 га, 30 из них решили засеять кукурузой. Пришли ребята к Гиталову, спрашивают:

— Как бы нам кукурузу одними машинами вырастить, чтобы и не коснуться земли руками?

Посоветовал Васильич семена посеять чуть по-другому, свекловичной сеялкой. Самое сложное — прорывка. А у ребят всходы нужной густоты, и прореживать не надо.

Васильич без конца что-нибудь пробует, придумывает... К машинам что-то своё приспосабливает, комбинирует. Вот бы научиться, как он! Хлопцы валом валят в кружок рационализаторов.

Собрались недавно в Камышеватом ребята с разных концов Кировоградщины на первый слёт юных гиталовцев. Познакомились с Гиталовым, рассказали, как работают, как стремятся стать настоящими хозяевами земли. Больше и больше школ юных гиталовцев становится. И там ребята любят землю по-гиталовски, хотят так же командовать машинами. Хорошо, если б шагнули гиталовские школы и за пределы Кировоградщины, чтобы росли всюду будущие инженеры земли.

А. БЕЗБОРОДОВА, Е. ПАВЛОВА.
(Наши корреспонденты).

Кировоградская область, Ново-Украинский район, колхоз имени XX съезда КПСС.

НА СНИМКЕ: девятиклассники Иван Гаращенко и Виктор Танцюра, лучшие трактористы ученической бригады.

БЫЛЬ

которое только что привезли, пропадёт. Целых три цистерны! Скоро все были на месте. Ребята принялись искать неполадки. Вдруг Игорь Гибин побледнел и стал пробираться к выходу. В дверях он наткнулся на Владислава Владимировича.

— Ты куда?

— Не могу больше, здесь сыром пахнет...

— Ну и что?

— Ненавижу я сыр, Владислав Владимирович, тошнит меня от его духа. С детства...

Тут Вознюк вспомнил, что Игорь действительно никогда не ел бутербродов с сыром. Другие ребята с удовольствием, а он — никогда.

Тем временем ребята сняли кожух электродвигателя и увидели: сгорели щётки. Инструменты мальчишки всегда с собой таскали, поэтому сразу принялись налаживать новые щётки. Взволнованный директор стоял рядом и спрашивал:

— Ну как, получается?

«Получилось» часа через три. И тут ребята удивились: директор завода, этот солидный пожилой дяденька, пустился в пляс! Он кричал от радости, подбегал к монтёрам, жал всем руки. Шутка сказать, завод пустили! Потом директор принёс пачку денег, протянул её Владиславу Владимировичу. Тот вопросительно посмотрел на ребят. Тогда раздался голос Жени Солодова:

— Не надо нам денег, товарищ директор, мы так... в порядке шефства...

— Слышали? — повернулся Владислав Владимирович к директору и улыбнулся. — Массы сказали своё мнение.

Утром вышли ребята на крыльцо и обомлели: выстроилась перед ними целая очередь. Кто старый приёмник принёс, кто — самовар, кто — примус. А один колхозник даже телевизор приволок. Бабка, которая стояла в очереди первой, протянула Жене Букрееву ржавый утюжок:

— Почините, ребятки, вещицу. Электрический он...

Так открылась на селе мастерская. Начались для ребят трудовые дни: с утра делали измерения по плану экспедиции, а вечером чинили всякие вещи. Зато, когда юные техники собрались ехать дальше, провожать их пришло чуть ли не всё село.

День сюрпризов

А в Алексеевке, километрах в двухстах пятидесяти от Новосибирска, ребят ждала телеграмма. В ближайшую субботу к ним в гости приезжают родители. Настоящий праздник! Хоть дома ребята не были всего три недели, соскучились всё-таки здорово.

Родителей решили встретить при полном параде. Гена Цевелев объявил всеобщую стирку. Потом мыли полы, подметали двор, с которого Тобка выгнал «посторонних» свиней. И вот суббота.

После завтрака к Владиславу Владимировичу подошли Женя Букреев и Гена Цевелев, отвели его в сторону. О чём они говорили — никто не слышал, видели только, как Владислав Владимирович потёр руки и сказал:

— Отлично придумали!

Женя даже облизнулся. Потом все трое исчезли. К обеду из погреба вылез Гена — сам синий, губы белые, трясутся. Выскочил

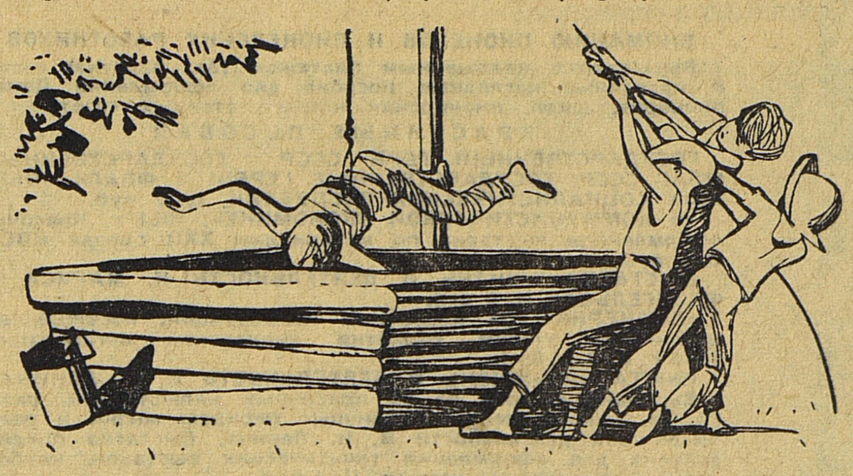

на солнце, побегал немножко — и обратно в погреб. А из погреба появились Женя и Владислав Владимирович, тоже разноцветные...

— Да чего вы там делаете? — не выдержал Серёга Корчажников.

— П-погоди... п-потом ув-видишь... — простучал зубами Женя.

А Владислав Владимирович ледяной рукой схватил Серёгу за голую шею:

— М-много будешь з-знать, скоро с-состаришься!

...Праздничный обед был в разгаре. Саша Донской сидел между Серёжей и его мамой и изо всех сил жевал свои любимые тянучки.

Серёжин папа расспрашивал Сашу о доме, о море и о крабах. Сашке было хорошо и весело. Так же весело, как всем, хотя его папа был далеко-далеко. Ведь Саша-то приехал в Сибирь из Сочи. Еле отпустила его мама одного в такую экспедицию.

Вдруг Владислав Владимирович и Женя Букреев заиграли туш: из погреба торжественно вылезал Гена Цевелев. К груди он прижимал блестящее ведро, с которым обычно бегали за водой. Ведро было доверху наполнено...

— Ура! Мороженое! — закричали все.

На улице жара, а тут — пожалуйста, сливочное эскимо. Хотя и не на палочке. Все ели и спрашивали, как оно получилось таким вкусным.

Не подходили к ведру только Гена Цевелев, Женя Букреев и Владислав Владимирович: они объелись ещё в погребе.

Ешь сыр!

Утром не вставали долго. Потом спохватились и заспешили по своим участкам. Работы впереди много. Не успели разъехаться, как прибежал запыхавшийся Саша Донской:

— Владислав Владимирович, утопили!

— Кого утопили?

Сжалось сердце у Вознюка. Он знал, что при одном из способов определения электропроводности почвы в колодец опускают специальный радиоприбор. «А что, если из ребят кто свалился?»

— Да прибор утопили! — объяснил, наконец, Саша. — У Игоря верёвка размокла, и прибор отвязался.

У Владислава Владимировича отлегло от сердца. И хотя таких приборов было в экспе-

(Окончание см. на 4-й стр.)

Велосипедисты, БУДЬТЕ ОСТОРОЖНЫ

Саше Иванченко было 14 лет. Мы говорим «было», потому что на днях он погиб. Нелепая, страшная смерть!

Посадив приятеля на раму велосипеда, Саша лихо мчался по асфальту под уклон. Дело было в Кунцеве, где движение машин особенно сильное. Чтобы не наскочить сзади на грузовик, велосипедист затормозил, но тормоз отказал. Приятель успел спрыгнуть, а Саша попал под заднее колесо грузовика. Он умер здесь же...

Начальник Московского ОРУДа В. Н. Придорогин сообщает, что за десять дней июня 20 ребят в Москве попали в больницы из-за собственной неосторожности на улицах и дорогах.

Мы обращаемся ко всем ребятам, особенно к велосипедистам:

Берегите свою жизнь и здоровье! Будьте осторожны!

Фото М. МИЛЬНЕ.

Джанни РОДАРИ

Рис. Л. СМЕХОВА.

Королевство Обжория

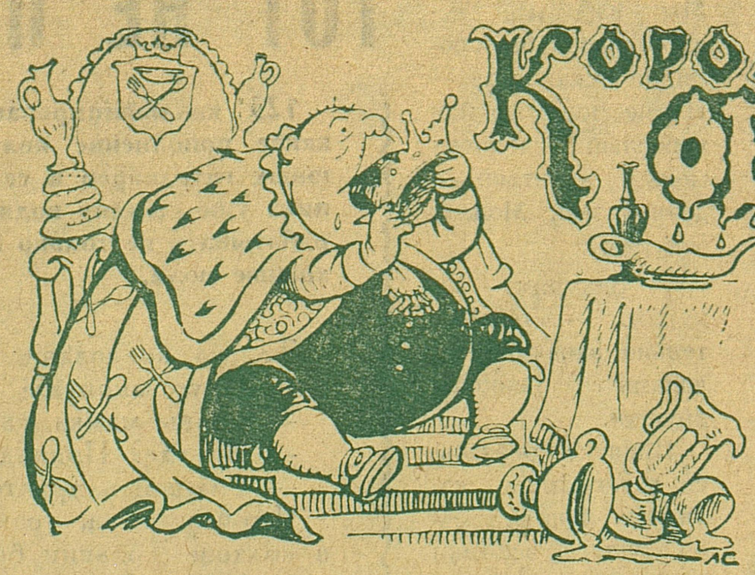

СКАЗКА

Не сейчас, не вчера, а давным-давно, не близко, не далеко — за тридевять земель, к востоку от княжества Опивония стояло королевство Обжория. Первым правил тем королевством Обжора Лужёное Брюхо. Прозвали его так за то, что, расправившись с макаронами, он сгрызал заодно и тарелку. А разделавшись с тарелкой, был здоровее прежнего и на колики не жаловался.

За Лужёным Брюхом на трон воссел Обжора Второй, прозванный Три Ложки. Прозвище это заслужил он тем, что хлебал суп сразу тремя серебряными ложками — одну ложку держал в правой руке, другую — в левой, а третью ему подносила королева, и солоно ей приходилось, если в ложке не хватало хоть капли.

После него трону королевства Обжория (а надо вам сказать, что он нарочно был поставлен во главе стола, который держали накрытым денно и нощно), трону этому пришлось носить на себе:

Обжору Третьего, прозванного Заедка;

Обжору Четвёртого, которого прозвали Пармезанская Котлета;

Обжору Пятого, который был прозван Ненажора;

Обжору Шестого, прозванного Куроглот;

Обжору Седьмого по прозвищу «А нет ли ещё?», который прославился тем, что проглотил свою собственную корону, хотя она была из кованого железа;

Обжору Восьмого, прозванного Корочка Сыра, который, не найдя однажды на столе ничего съестного, сжевал скатерть;

Обжору Девятого по прозвищу Стальная Челюсть, который сожрал трон вместе с подушками.

Так и кончилась династия.

Перевёл с итальянского А. КОРОТКОВ.

Если хочешь больше знать...

...В кабине второго советского космического корабля-спутника были пассажиры, которых можно увидеть только в совершенный микроскоп, Бактериофаг... Что это, существо или вещество! Об этом можно узнать из статьи кандидата медицинских наук М. Д. Крыловой.

Об увлекательной науке — гельминтологии, о борьбе с гельминтами, этими страшными врагами человека и животных, рассказывает в своей статье Герой Социалистического Труда академик Константин Иванович Скрябин. Статья опубликована в июньском номере журнала «Юный натуралист», который на днях вышел из печати.

Юные натуралисты, пионеры-инструкторы найдут в этом номере журнала полезные советы учёных. В журнале помещены также интересные рассказы и очерки.

НА ДОСУГЕ

СПОРТИВНЫЙ ЧАЙНВОРД

1. Теннисная площадка. 2. Дорожка для соревнования велосипедистов. 3. Бег по пересечённой местности. 4. Момент вступления в состязания. 5. Соревнования шахматистов. 6. Высшее спортивное достижение. 7. Снаряд для метания. 8. Приз.

Прислал Зосим КОЗЛОВ.
Луганская область.

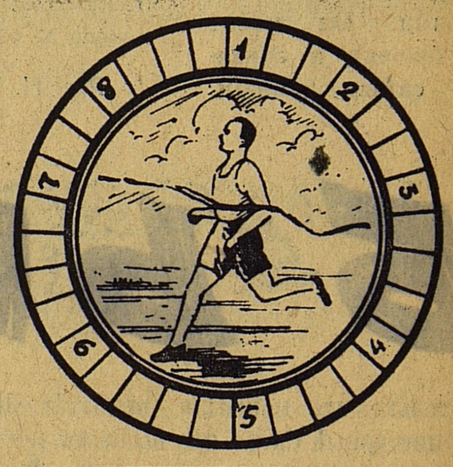

(Окончание Начало см. на 2-й и 3-й стр.)

Летняя быль

дицин всего четыре, и каждый ребята делали своими руками, беда небольшая.

Когда Вознюк подоспел к месту происшествия, трое ребят у колодца держали туго натянутый провод. Другой конец уходил в колодец — к нему был привязан Игорь Гибин. На улице жара, а стены колодца покрыты льдом. Игорь никак не мог удержаться на месте: скользко, не за что зацепиться. Он вращался на проводе, растопырив руки и ноги, как паук на паутинке...

Весь день Игорь чувствовал себя виноватым. Ведь, и правда, не доглядел! Ещё немного, и ценный прибор мог бы погибнуть. Хорошо, сразу в колодец полез.

Совет экспедиции единогласно решил: Игорю и Жене Солодову, главным виновникам «ЧП», выговора не выносить. Но за халатность наказать их всё же надо. Только как? И тут вспомнили, что Игорь не выносит сырного запаха.

— Пусть сыр ест! — крикнул Серёжка. — Сто граммов сыра!

Это было ужасно. Игорь никогда не ел сыра, но сейчас мужественно вонзил зубы в плотный янтарный кусок, поморщился...

А Жене Солодову придумали другое наказание.

— За что? — возмущался Женька. — Дайте мне тоже сыр!

Но кто-кто, а ребята знали, как Женька любил сыр. Всегда норовил бутерброд побольше ухватить... Так и пришлось ему жевать крапиву. Всё-таки хитрый, этот Женька: поплюёт на крапиву, а она потом не жжётся...

Домой!

Из Барнаула экспедиция тронулась обратно. Витя Ёлкин пристроился в кузове на матрасе поудобнее и крепко заснул. Открыл глаза он уже в Новосибирске.

Вскоре отряд ребят вызвали в Москву, в Центральный радиоклуб. Оказывается, юные техники из Новосибирска в третий раз заняли первое место по Советскому Союзу! Из Москвы ребята вместе со своим неразлучным другом Владиславом Владимировичем отправились на юг, в Сочи, в гости к Саше Донскому. К тому самому Саше, которого некоторые в начале экспедиции считали неженкой. А сколько радости было, когда ребята впервые вышли к морю! Никто не видел раньше моря, а тут — вот оно, куда ни глянь. Такое тёплое, ласковое. Шуршит тихо галькой у ног, будто рассказывает что-то...

* * *

План экспедиции выполнен. По материалам, собранным нашими друзьями, в Академии наук СССР составили карты электропроводности почвы Западной Сибири и даже Алтайского края! На днях ребята отправились в новую экспедицию по области. На этот раз в подарок сельским пионерам они везут 10 полупроводниковых приёмников и целую радиостанцию — сюрприз для одной из школ области. Кому её наши герои подарят, они просили пока не говорить...

Л. РЕПИН.
(Наш специальный корреспондент).
Новосибирская область.

Рис. Е. МЕДВЕДЕВА.

ОБО ВСЕМ

МУРИЛЬО И МЕТЛА

К выдающемуся испанскому живописцу XVII века Мурильо зашёл как-то дворянин по фамилии Перес и увидел, что тот подметает свою мастерскую.

— Я чуть было не спутал вас со слугой! — воскликнул дворянин.

Мурильо, не выпуская метлы из рук, вложил Пересу в руки кисть и спросил:

— Кто я?

— Мурильо...

— А вы?

— Я? Перес... — ответил дворянин.

— Вот именно. Здесь-то и зарыта собака! Я и с метлой в руке остаюсь Мурильо, а вы даже с моей кистью в руке всегда будете сеньором Пересом...

К. МАССАЕВ.

Объявление

ВНИМАНИЮ ПИОНЕРОВ И ПИОНЕРСКИХ РАБОТНИКОВ

Высылаются наложенным платежом (без задатка) книги и красочные наглядные пособия для оформления Домов пионеров, школ, пионерских комнат, стенных газет.

КРАСОЧНЫЕ ПОСОБИЯ

ГОСУДАРСТВЕННЫЙ ГЕРБ СССР. ГОСУДАРСТВЕННЫЙ ФЛАГ СССР. ГОСУДАРСТВЕННЫЕ ГЕРБЫ И ФЛАГИ СОЮЗНЫХ СОЦИАЛИСТИЧЕСКИХ РЕСПУБЛИК. Ц. 2 руб.

«К КОММУНИСТИЧЕСКОЙ ЭКОНОМИКЕ». 1961 г. Красочно оформленная выставка по материалам XXII съезда КПСС. Ц. 1 руб.

ВЫСТАВКА «ЖИЗНЬ И ДЕЯТЕЛЬНОСТЬ К. МАРКСА и Ф. ЭНГЕЛЬСА». Ц. 2 руб.

«ПИОНЕРИЯ». 24 красочные репродукции, посвящённые различным этапам развития пионерской организации. 1962 г. Ц. 2 р. 65 к.

ВЫСТАВКА «ЖИЗНЬ И ДЕЯТЕЛЬНОСТЬ В. И. ЛЕНИНА». Выставка состоит из 89 красочных иллюстраций, разм. 72×94, показывающих различные периоды жизни и революционной деятельности В. И. Ленина. Выставка предназначена для оформления тематических выставок, клубов, стендов, пионерских комнат. Ц. 1 руб.

«МОСКОВСКИЙ ЗООПАРК». 1961 г. Ц. 1 р. 38 к. В богато иллюстрированной книге увлекательно описана жизнь многих редких животных. Наряду с этим читатель узнает о жизни всем хорошо известных животных. Книга представляет большой интерес для юных натуралистов, кружков юннатов, воспитателей школ и пионерских лагерей.

КНИГИ

БУРЛАКОВ Г. С., ЛАКАТОШ Б. К. и другие. «Юному строителю». (Политехническая библиотека школьника). Цель книги — помочь ученикам старших классов ознакомиться с основными строительными специальностями. Ц. 41 коп.

«ДЛЯ УМЕЛЫХ РУК». Комплект различных технических моделей для кружков юных техников. Ц. 99 коп.

КОБЛЕНЦ А. «Школа шахматной игры». Книга является следующей после начального курса обучения, в ней юные шахматисты найдут интересующие их материалы. Ц. 88 коп.

КОМПЛЕКТ ОТКРЫТОК «ПИОНЕРИЯ». Комплект состоит из 20 красочных открыток. Он является хорошим пособием для оформления стенных газет, фотомонтажей, альбомов. Ц. 54 коп.

КОРДОБОВСКИЙ К. А. «Декоративная и оформительская работа в школе». (Пособие для учащихся). Многие пионеры и школьники рисуют, лепят, фотографируют, оформляют классные и отрядные стенгазеты, выполняют в школе разнообразную художественно-оформительскую работу. О том, как это сделать, и рассказывается в этой книге. Ц. 36 коп.

ЛЕВАШОВ В. И. «Занимательная химия». Ц. 18 коп.

МАНТЕЙФЕЛЬ П. А. «Заметки натуралиста». Книга для учащихся средней школы. 1961 г. Ц. 30 коп.

МИНСКИН Е. «Пионерская игротека». Альбом чертежей и описаний настольных игр для пионерских дружин, лагерей, Домов пионеров и детских внешкольных учреждений. Ц. 93 коп.

«МОСКВА». (Красочный альбом видов). Ц. 90 коп.

РАПКОВ В., ПЕКЕЛИС В. «Юный киномеханик». (Библиотечка пионера). Ц. 55 коп.

РОСТОВЦЕВ Н. Н. «Рисование с натуры». Книга предназначена в помощь художественным кружкам, а также начинающим художникам. Ц. 33 коп.

СБОРНИК ПЕСЕН. В сборник вошли песни для детей начального школьного возраста. Ц. 22 коп.

ШЕПЕЛЕВ А. М. «Юным мастерам». (Библиотечка пионера). Эта книга — хорошее практическое пособие для школьников, овладевающих навыками III ступени юных пионеров. Ц. 28 коп.

Заказы направляйте по адресу: Москва, В-168, 5-я Черёмушкинская, 14, «КНИГА — ПОЧТОЙ».

Редактор Н. М. ЧЕРНОВА.

А — 03936. АДРЕС РЕДАКЦИИ: Москва, А-30, Сущёвская, 21. Телефон для справок: Д 1-15-00, доб. 2-38. Типография «Красное знамя» изд-ва ЦК ВЛКСМ «Молодая гвардия». Зак. 1338.